京城日報
三月七日（日）　夕刊
編輯兼發行人 見島吉拾　印刷人 小川三之介
京城府太平通一丁目　發行所 合資會社京城日報社

寄贈 12.3.10 帝國圖書館

# 政黨が必ず政權を取らねばならぬとは考へぬ
## 林首相時局を語る

林首相

【東京電話】林首相は六日午後首相官邸で左の如き時局談を試みた

◇閣僚の補充問題
一、專任文相は成るべく早く補充したいと考へてゐる、既に多少は當りをつけてゐるが廣く各方面から現內閣に最も相應しい文相を選びたいと思つてゐるので仲々適當な人物が見當らない
一、鐵相及び拓相の補充もぼつ／＼やる積りだがこの問題は省の廢合とも關聯するので議會中徐ろに考究の上決定したいと思つてゐる、あわてゝ今俄かに決定するのも尚早と思ふが然し省の廢合を行ふためには相當手間取るから先づ一應閣僚の椅子を全部埋めたいと考へてゐる
一、今後政黨から閣僚を採るかどうかは未だそこまで考へてをらぬ、黨籍離脫の條件は組閣當時に比べ現在は幾らか情勢が緩和してゐるかも知れないが、はつきりと形勢が一變したといひ切るわけにはいかぬと思ふ

◇行政機構改革問題
一、省の廢合は絕對にやらぬとは考へて居らぬ、先づ何等かの研究機關（總務廳の如きもの）を作り之に諮問してもう一度考へ直して着手しても遲くはないと考へてゐる、然し之は可成り大きな變革であるから徒に時日を要するとすれば先づ全閣僚の椅子を埋めると考へた方がよいかも知れぬ
一、所謂總務廳設置は是非實現したい、今議會に追加豫算として提出し議會が濟めば直ちに實現したいと思ふが然し之は從來考へられた强力な機關とするのがよいか現在の調査局を擴充する程度がよいかどうかは再檢討の要あり、なほ研究して見たい、この點については自分には腹案はあるがまだ決定に至らないので之れ以上はいへない

◇議會政治
我國固有の憲政といふのは今までと全く違つた政治の形を取らねばならぬといふことはない、然し從來の如く政黨が必ず政權を取らねばならぬとは考へてをらぬ、外國流の政治を直ちに日本に當て嵌めようとするのは間違つてゐる、日本には日本獨特の政治が行はるべきでこの點は內閣も政黨もそろ／＼考へ直して見たらどうか、主張の異なる黨派の存在なら判るが主張の同じものが互に相對峙するのはおかしい

◇國民生活の安定
物價騰貴の情勢に鑑み先づ下級官吏の待遇を行つては如何といふ論に對しては相當注意を要する問題と思ふがこの點は何分財政の關係もあるから先づ大藏當局とよく話合つて見ないと今直ちに決定は出來ない

◇對支外交問題
最近色々の報道を傳へられてゐるが十分に確めて見なければよく判らないことが多い、要するにこれから先は肚と肚との問題である、大體支那が我方の誠意を認めれば日支關係は惡化する筈はない

# あす衆院通過　直ちに貴院へ廻附
## 明年度豫算案

【東京電話】第七十議會は民政、政友の消極的態度を反映し懸念された波瀾もなく遂に前半を終了し十二年度總豫算案は八日衆議院を通過し貴族院に廻附されることとなつた
即ち八日の衆議院本會議では小山委員長より豫算委員會の經過並に結果を報告あつた後、片山哲氏（社大）より豫算返上論を述べ、次いで勝正憲氏（民政）は野黨側で政府原案を承認する旨の賛成演說を行ひ、代つて由谷義治氏（東方）が豫算返上論を以て反政府的態度を明かにし次に大口喜六氏（政友）より不滿ではあるが時局の重大性に鑑み承認する旨、賛否兩論が戰はされて後、中村三之丞（民政）東鄕實（政友）椎尾辨匡（第二控室）野中徹也（國同）の諸氏より賛成演說あつて討論を終了し採決に入り多數を以て可決、即日貴族院に廻附されいよ／＼貴族院の豫算審議の俎上に上ぼさせる譯である
貴族院は現內閣に對し好意を寄せてゐるのでこれが無修正で通過せしむることは確實で十二年度豫算案は完全に成立の見透しがつくに至つた、而して議會に於て審議された問題は重要法案審議の狀況如何にあるが、議會のため會期短縮にも拘らず政府は既に七十二件に上る多數法案を議會に提出してをり殘す凡そ二十日の會期を以てこれ等の法案の通過をはかることは絕對に不可能と見られるので、政府は一路貴衆兩院に對し議案の審議促進方について諒解運動を起すと共に會期延長について各方面の意向を打診に着手することとなり會期の延長は免れ難いものと見られるに至つたが果して會期延長を行つても選擧法改正法案、議院法中改正法案、農地法案など重要法案が無修正通過するや否やは頗る疑問であり興味は一に法案審議に對して政黨が如何なる態度を示すかにかけられてゐる

## あすの兩院

【東京電話】◇貴族院　午前十時本會議を開き日程を變更、辨理士法中改正法律案を上程、委員に付託とし產業組合中央金庫法中改正法律案その他を議題とし委員長報告通り可決、請願百四件を一括採擇の上兩大臣の演說に對する質疑に入り大河內輝耕子、山脇康氏の財政質問に對する藏相の答辯あり次いで上山滿之進氏の國體明徵問題に關し首相、文相以下各閣僚に質問が行はれる、午前十時より刑事訴訟法中改正法律案外一件の特別委員會及び決算第一、第二、第三、第五各分科會、請願會議請願第二、第三分科會を開く
◇衆議院　午後一時より本會議を開き昭和十二年度總豫算案を上程し小山委員長より豫算總會の經過並に結果を報告したる後、討論、大多數を以て可決、一方午前十時より軍事救護法案、郵便法中改正法案、鐵道敷設法改正案、農地法案、輸出補償法改正案、樺太市制案の各委員會を開く

## 順宮內親王殿下　第六回の御誕辰

【東京電話】來る四月學習院初等科第一學年に御入學遊ばされる順宮厚子內親王殿下には七日御目出度く第六回の御誕辰を迎へさせられた、天皇皇后兩陛下には午前十一時御參內の順宮樣と御對面にて御祝宴、宮內大臣、皇后宮大夫、侍從長、侍從武官長、侍醫頭等の祝賀を受けさせられ、午後御祝膳に臨ませられた、午後六時から御內儀にて兩陛下を始め奉り皇太子樣、義宮樣、孝宮樣、兩內親王樣も御揃ひにて御近侍一同をも召され六日の御誕辰を兼ねさせられ御內祝宴を催させられる

## 法律案七十三件

【東京電話】今議會政府より提出された法律案は七日現在總計七十三件に達してゐるが、貴族院は兎も角として衆議院では遲々として進まず提出法案の大部分が衆議院に釘付けされた有樣である、七日現在の審議進捗狀態は左の通り
◇貴族院へ提出されたもの十八件
內譯
（イ）本會議で提案可決し衆議院に送付したもの十件
（ロ）本會議で修正可決し衆議院に送付したもの（商法改正法律案）一件
（ハ）特別委員會で可決したもの三件
（ニ）特別委員附託となり審議中のもの三件
（ホ）第一讀會を開かざるもの一件
◇衆議院へ提出したもの五十四件
內譯
（イ）本會議で提案可決し貴族院へ送付したもの一件
（ロ）委員附託となりたるもの三十二件
（ハ）未だ第一讀會を開かざるもの二十一件
◇貴族院を通過し衆議院に於て委員附託となりたるもの（樺太市制案）一件

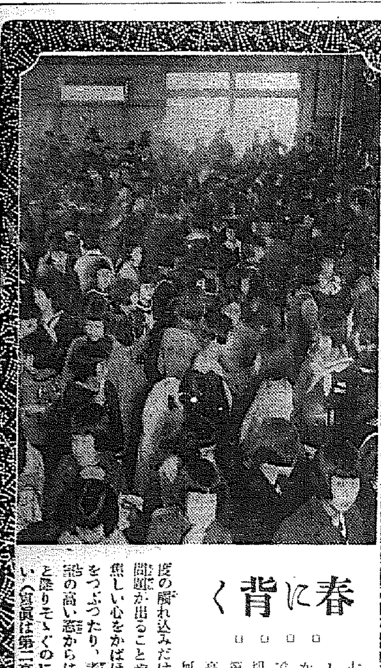

## 春に背く

度の觸れ込みだけに、さて、どんな問題が出ることやら？と少女達は焦しい心をかばはうとするのか、目をつぶつたり、考へ込んだり……臨と陸りそゝぐのに少女たちの胸は重い（寫眞は第二高女で）
七日はうらゝかな春のベールを開いた第一日臨にもかゝはらず、京城の女學校では一齊に入學試驗の幕を切つて落した、第一高女、第二高女、女子實業、淑明、進明の六校、何れも新しい試驗制

女學校の入試始る

## 鎭海の德丸觀音で　盛んな慰靈祭　南總督を迎へて

【鎭海にて大野特派員發】八年前の昭和五年三月十日の陸軍記念日當日、鎭海邑北面德丸町でフイルムの引火から相川當子外百六名の幼兒を燒死せしめた大慘事の當時朝鮮軍司令官であつた南總督を迎へた鎭海では、七日午前十時五十八分から百七名の幼兒と殉職軍職死病沒者の英靈を祀る鎭海邑北面德丸觀音で寧川導師により佛式で南總督、石原要港部司令官、原要港部南司令官を初め數百名の官民參列の下にしめやかな裡にも近來にない慰靈祭が盛大に行はれた、當時の記憶も新たに南總督は、しばし默禱を捧げてゐたが、その目には玉の露が光つてゐた、またいとしい愛兒を失つた相川當子さんの嚴父で今も鎭海に住つてゐる相川太次郎氏外數十名の兩親、兄弟或は友達であつて今は青年となり母となつてゐる人々の顏も相當に見受けられ總督の巡拜に感激してゐた

## 馬山へ　南鮮巡視の南總督

【鎭海にて大野特派員發】軍港鎭海に南鮮巡視第三日を迎へた南總督は七日午前八時五十分宿舍春日旅館を出で鎭海神社に參拜後、記念館より港內市內を展望後邑事務所に到り管內狀況を受け官民接見をなし、それより要港部要港備司令部を訪ひ養魚場を視察して德丸觀音における慰靈祭に參列後、石原要港部司令官の招待宴に臨み、午後二時要港部棧橋より海軍艦艇で馬山に向つた

## 英軍需工場　大罷業の形勢

【ロンドン六日同盟】ダーリー市のロールスロイス・モーター工場の職工五千五百中四千名は罷業を開始し五日全く作業不能に陷つたが六日午前に至りミツドル・セツクス地方のヘアリー航空機製造工場の勞働者三千名も同情罷業に入つた、右罷業は一職工の解雇に反對したものといはれてゐるがバーミンガム、マンチエスター、セレーンガル、ノツチンガム等各車工場の勞働者も五日來ロールスロイスモーター罷業を支持し同情罷業に入る氣勢を示してゐるので今後各工場に波及する場合は航空軍需品工場に甚くイギリス軍事工場は全く癱瘓に瀕し事態は憂慮されるに至つた

## 海軍々縮會議　招集を要請　米大統領に對して

【ワシントン六日同盟】アメリカ下院は五日一九三七、三八年の海軍豫算通過に當り議會側豫算委員會委員アムステツド氏の世界海軍々縮小會議招集に關する提案を否定したが共和黨マルティン氏は六日の下院に右と同樣の建言を取扱つた小西規網案の取調べにより六日議會に提出した、右は一兩日中に外交委員長マクレーノルツ氏に送附され審議される筈であるが、右決議案は大統領に對し世界海軍々縮會議の招集を要請する決議案を提出したが、右の通過如何は豫斷を許さぬが、下院外交委員長マクレーノルツ氏は右決議案に好意を表した

## 人妻死體事件
### 姙娠五ケ月

【大阪電話】行李詰の怪死體は六日午後七時半阪大法醫學部解剖室で解剖に附したが、この結果被害女の推定は年齡二十五、六歲、姙娠五ヶ月で手足の爪は相當長く延び、その手の掌、指の形相、白粉焼けもない所から見て女人ではなく中流の人妻と思はれる、死後一週間を經過し、さした外傷は見當らず死因は腰紐による扼殺と推定された

### 差出人は一面識もない男

【名古屋電話】鐵寄の謎の行李詰女の死體事件につき愛知縣刑事課では永山刑事課長以下總動員で搜査を續けてゐるとの人相を唯一の手懸りとして刑事を八方に飛ばし聞き込みに努めてゐるがこれと何等得る所なく搜査第一夜は明けた、七日早朝永山刑事課長、佐々木次席以下搜査本部で依然搜査指揮に當つてゐる

## 小娘語らず

七日午前十時頃京城西大門署に十五、六位の田舍風の娘がしよんぼり通るので巡査が調べると慶尙南道慶山府大新町一九〇永明學院五年生李貞玉（一七）で去る四日慶山から京城に職を求めて來たと述べるだけで口を緘して語らない

◇關野八十子氏（仁川神社々掌關野梢見氏夫人）七日午前零時京畿道立仁川醫院で死去、享年四十歲、九日午後二時より自宅で告別式執行
◇梨花女子專門學校卒業式は十二日午前十一時から擧行
◇淑明女子高等普通學校卒業式は十日午前十時から擧行

## 天氣豫報（八日）

| | | |
|---|---|---|
| 黄海 京畿 忠南 忠北 | 北東乃至北西の風 | 晴れたり曇つたり |
| 全北 全南 | 北乃至西の風 溫度下る | 〃 |
| 慶北 慶南 | 北東乃至北西の風 溫度下る | 〃 |
| 平北 平南 | 北東乃至北西の風 | 〃 |
| 咸南 江原 | 北東乃至北西の風 | 〃 |
| 咸南北部 咸北 | 北乃至西の風 | 一般に晴れだが小雪降る處もある |

京城地方【今晚】晴れたり曇つたり【明日】同じ
仁川地方【今晚】風弱く晴れたり曇つたり【明日】風弱く晴れたり曇つたり
京城溫度【七日】午前六時零下二度一、最高六度二、最低一度六、正午四度四

**明朝刊は休み**

日曜氣配　◇株　アメリカの入電高く一段高値含み氣配强り大新九九、五〇、東新一六三、五〇、鐘新二五八、〇〇、日產八七、三〇
◇期米　環境高と有力筋の買鞘みに小口の亂れ多く氣配堅り

## [illegible]（206）

邦枝完二作　神保朋世畫

### 嵐の後（八）

突込んでガサ／＼搔き探してゐる氣配が、飛鳥のやうに離へ飛び降りた森山は、おころの手を攫り締めたまゝ眞直ぐに奧手の墓地の方へ脫れた。
おころと水入らずの樂しい語らしを目の前にして、森山はこゝで捕まりたくはなかつた。
『おころ。』
『あい。』
『もし離れ離れになつても逃げてゝ捕まつたら此の世でづらかるんだぞ。こゝで捕まつた日にやアもうこれッきり逢へねえことになる。』
『判つてるよ。折角お前さんと所帶が持てると、明日から女房と呼ばれる樂しみを目の前にしてみながら、誰が捕まつて堪まるもんかね。お前さんこそ儲かり賴みますよ』
闇に潜んでさゝやき合つてゐる二人の前を、ばたばたと二三人の足音が過ぎ去つて行つた。
『ちえツ、逃げてやがる——まだ出ねえ方が好さそうだ。だが、おころ、おれにアどうもあのお蔦とい娘ッ子が氣に落ちねえ。』
『あたしも可怪しいと思ふんだよ。』
『祭によると今度の失敗は、あの娘ッ子に現を拔かしたせゐかも知れねえぞ。』
『ねえお前さん。あのお蔦の手引きだとすれやあいつは御殿にゐたこともあるんだし、このお手入れは案外大事になつてるかも知れないよ。お城の旦那樣は大丈夫か知ら……』
『和尙に育ッたけのお家さんが遲かれ早かれ、どうで一度は年貢の納め時が來ずにア濟まねえんだから何んとも云へねえが、さうならさうで他人樣どころぢやねえ。一層こつちの身の上が大切だ。』
『叱ッ。』
おころが慌てゝ制した時、役人の一と群れが再び引返して來た樣子だつた。今度は人數も加はつて、しかも墓の繁みや物蔭に一々聲を
はもはや數間先きを飛んでゐた。
『御用ッ。』
『上意ッ。』
役人が騷ぎ立つた時には、森山も抜刀提げておころの後を追つてゐた。
捕り縺したのが森山とおころだけになつたためであらう。闇の中に提灯の灯が墓地をさして八方から迫つて來た。
『あッ。』
おころの叫びが聞えたが、森山は師方に追ひ詰められて近寄れなかつた。
おころは、石に躓いて倒れた處を、誰かに橫抱きにかゝへられてゐた。
『だ、誰だえ。』
『叱ッ。姐御。』
『えッ。』
『半次でございますよ。』
『なに半次。——』
おころを抱へたまゝ橫ッ飛びに石塔の間へわけ入ると、むさゝびの半次は墓地の奧深く進んで、垣根に近い密の繁みの中へ潜くり込んだ。
『姐御、暫くでございました。』
突込んでガサ／＼掻き探してゐるのが明らかに感じられた。
『こいつアいけねえ。——』
口にこそ出さなかつたが、同じ思ひの二人はぢつと身を竦めて固唾を吞んでゐた。
『見つかつたらおめへ先きに飛び出して逃げねえよ。』
森山は刀の鯉口をくつろげて、おころに囁いた。
役人の跫音は次第に近づいて、二人の隱れてゐる前まで來ると、物をもいはず藪と欅を突込んだ。途端くそれが森山の刀の鍔に當つてカチリと鳴つた。
その途端、欅を持つた手先きの一人は『わッ。』と叫んでのけ反つてゐた。
森山の拔打ちの一閃は眼にもとまらぬ早業だつた。その時おころ

國產舶來　春の合服生地陳列會　六日より十日まで　於六階ギヤラリー
合　セビロ（三ッ揃）オーバー
御好評・絕讚裡に……　合服豫約締切迫る　三月二十日まで……御引受
セビロ　二十三圓より四十五圓まで
オーバー　二十圓より三十八圓まで
麗朗の春を向へ……愈々洗練された三中井
レディメード大賣出し
品、柄、寸法豐富に取揃へ何れも弊店工場優良仕立……
御期待以上の思ひ切つた破格大奉仕
持越品 一〇〇着限り 三割引
京城 三中井 洋服部

戰國群盜傳　後篇
轟然！野武士の山塞は爆破された、その本據は乙女峠の頂上に移された。……折から聞をつんざく鐘、陣太鼓の音こそ上杉謙信、武田信玄の川中島の役！
東寶
若き日　リセツト・ランヴアン主演　ボオレツト・チユボスト　佛・エポツク超特作東寶映畫　ジヨルジユ・ラコンブ監督になる生命の巴里情緒！
「曉の前進」第二部
P・C・L・前進座提携第一回超大作　原作・三好十郎・監督・瀧澤英輔　河原崎長十郎・中村翫右衛門　河原崎國太郎・山岸しづ江　千葉早智子……特別出演
八日封切　若草劇場

專賣特許　昭和吸入器
自由自在移動式
醫大學博士實驗推賞・大學病院御使用
吸入器界の珍品として醫學諸權威の御推奬を賜り廣く一般御家庭の御愛用を得て居ります
吸入の知識入門 說明書贈呈
一臺完備・明かるい家庭　定價四圓八十錢
全國有名藥店百貨店にあり
東京・日本橋・室町・東商會

生徒募集
●一部（修業二ヶ年）●女學校卒業者
●廣島女子教員養成所
詳細八錢切手封入照會アレ
廣島市西白島町

本院 京城竹添町三ノ九三
京城コカ肛門科
電話光化門③二八九八番
齒科一般及レントゲン科
クロダ齒科
京城本町一丁目ビル二階

謝恩會、卒業記念家族會、同級會同窓會の會場には典雅にして而もアラモードな設備を御利用下さい
味の店　千代田グリル
南大門通三丁目 千代田ビル　電本3622 5781

競馬臨時事務員募集
一、男子事務員（約三〇名）年齡二十歲以上四十歲以下
一、女子事務員（約六〇名）年齡十八歲以上三十歲以下
申込締切期日三月十六日
右春季競馬ニ內地人事務員ヲ考査ノ上採用ス希望者ハ履歷書ニテ申込ヲ第申込用紙ニ注意書ヲ送付ス
京城府東大門外新設町
社團法人 朝鮮競馬俱樂部

武田產婦人科病院
新學期始 四月十日 武田產婆學講習所
京城府長谷川町（朝鮮銀行橫）
醫學博士 武田正房
電話本局(2)四五四五番・(2)三七二番

# "男一匹腕一本で"
## 從來の給仕志望第一から斷然見習工へ變る
### 公普卒業生の好ましい傾向

【釜山】就職と職業の圓滑な調節をはかるため釜山府營の職業紹介所では近く卒業して就職戰線に赴く府内公普通學校の男女生徒二百八十五名について過般詳細な調査を行つたがその結果▲男子 店員一〇一名、給仕六八名、鐵工所三七名、印刷所八名、洋服職工六名、家具二五名、電工四名、その他二三名▲女子 店員二〇名、電話工場七名、バスガール三名、紡績女工二名の希望に分類された、從來少年の大部分を占めてゐた給仕希望が激減し職工見習ひ希望者が多くなつた、しかしこの比率は内地の先進都市における六〇パーセントの職工見習ひ希望、店員その他二五パーセント、給仕一五パーセントに比較すれば店員と給仕希望者がまだ／＼著しく高率を示してゐるが數年前までは就職希望の中六〇%が給仕志願者で占められてゐた事實からみれば一般求職少年と父兄の頭が非常に進歩して來て職工見習に就職した後腕一本で稼ぎ抜く氣分が横溢するのが認められる、この好現像に着目した紹介所では今後學校側と密接な連絡を保つてこの傾向に拍車をかけることになつた

ゐたところ今回同村宗貞氏が任命された

## 新義州私立三務校の學生が大亂鬪
### 仲間同志の勢力爭ひから 遂に負傷者を出す

【新義州】私立三務學校一年生鄭□基(二〇)の一派十一名と同年金允□(一九)の一派六名とが五日夜新義州本町で双方入り亂れて大亂鬪を演じ負傷者を南山病院に擔ぎ込むの不祥事件を惹起した、原因は兩派とも日頃から對立して爭つてゐたもので遂に今回の不祥事となつたといはれ事態は非常に憂慮されてゐる

## これはチフス
### 定平郡に猖獗

【定平】定平郡内に腸チフス患者が續發し當局必死の防疫にも係らず現在十二名といふ多數にのぼりうち二名は死亡、なほます／＼蔓延の兆があるので定平署では目下内服藥の投與や豫防注射を實施して防疫に大童である

## 蔚山水組理事更迭

【蔚山】各組合長と組合員全般から嫌はれ入院中病院に溺れた蔚山水利組合理事鄭□□氏の後任が決定しなかつたので一般はその後任を希望してゐたが……

## 安邊の天然痘
### 十一名に上る

【元山】安邊郡新高山の天然痘は五日現在十一名に上りなほ蔓延の兆があるので衛生當局では、消防組の援助を得て防疫に全力を注いでゐるが一般に衛生思想に乏しく患者を隱匿する者が多いので防疫網作業に困難を來してゐる

### 東萊にも發生

【釜山】天然痘はやつと終熄し一段落を告げたが今度は東萊郡日光面龍□里士金成龍(二)が五日夜眞性痘瘡と診定され東萊署では龍□里一帶に強制隔離を實施防疫中であるが患者は府内草梁町に居住した姉の結婚式に列席のため歸郷したもので釜山から傳染したまゝ持ち歸つたものらしい

## 元山地方に雪

【元山】春の陽ざしも麗らかな今日この頃、珍らしや元山地方に降雪……黄海中部、濟州島、上海の三方の低氣壓が朝鮮半島に襲來したゝめ五日夜來降雪をみ、六日正午の積雪八・二センチに及んだが

## 平南道會幕開き
### 初日は知事の演述と日程報告 終つて一同神社參拜

【平壤】第五回平南道會は六日午前十時から道會議室で開會、出席議員廿五名、上内知事議長席につき諸般報告、新任道會議員尾六郎、金能秀兩氏を議員に紹介、日程報告につき左の通り發表した

▲第一日(六日 土曜日)午前十時開會、諸般報告、日程報告、知事演述、一號議案十二年度道歳入出豫算提案
▲第二日(七日 日曜日)休會
▲第三日(八日 月曜日)同
▲第四日(九日 火曜日)同
▲第五日(十日 水曜日)同
▲第六日(十一日 木曜日)一號議案讀み
▲第七日(十二日 金曜日)二號議案十二年度道兒童奨學資金特別會計歳入出豫算提案議決、三號中小河川改修工事費起債議決、四號道立平壤醫院結核病棟新築費繼續費設定の件提案議決、四號道立平壤醫院結核病棟新築費增設定同、五號中小河川改修工事費繼續費起債同、六號一二〇三等道路改良工事費資金起債同、七號大同江下流部水道改良工事費資金起債同、八號砂防事業費資金起債同、九號民營砂防事業費資金起債同、十號道會合計宗建費資金起債同、十一號自作農地設定事業資金起債同、十二號道稅徵收規則中改正同、十三號道不課役食手數料徵收規則制定同、十四號道立中等學校授業料並に入學試驗手數料規程改正同、十五號道立安州醫院使用料及び手數料規程制定同、十六號道自作農地設定資付金勘定補償準備積立金規程制定同、十七號郡市面府上水道工事費に對し年割補助同、十八號昭和十一年度平安南道歳入出豫算追加同、十九號平壤公立農業學校新營費繼續費設定同、二十號江西及渡川公立普通學校校舍改築費資金起債同、廿一號道金庫事務取扱契約締結同、二十二號十年度道歳入出決算報告同、二十三號十年度平安南道兒童奨學資金特別會計決算報告同、二十四號道會の權限に屬する事件の一部委任同
▲第八日(十三日 土曜日)道會議員意見陳述、會議錄署名者決定、正午閉會

ついで右日程により上内知事の演述があり終つて李胤濬、金東燮兩議員から議案の議事に對する提示の遲れたことにつき發言があつたが上内知事が議長振り宜しく巧におさへて議事を進め第一號議案十二年度道歳入出豫算提案に入り雷外の白石内務部長から説明があつたが白石部長の演述終る頃すでに午後零時半になつてゐたので議長は今日の議事打ち切りを宣し議員一同は打揃つて自動車を連ね平壤神社に參拜した(寫眞は第五回の平南道會)

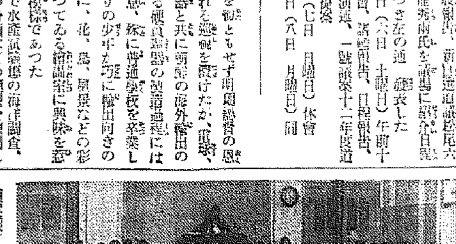

## 大田商議戰
### 四氏立候補

【大田電話】一旬後に迫つた大田商工會議所議員の總選擧は一人の立候補もなく恐ろしい程の沈默を續けてゐたが五日吉原芳熊、吉見次作、土井峯、枝尾浩造の四氏が一齊に立候補し緊張を呈して來た

## 溝の中に變死體
### 他殺の疑ひ

【麗水】去る四日午後三時ごろ麗水邑西面築物上島南橋子の溝に四十四、五歳の朝鮮人男勞働者(身元不明)の變死體があるを附近の者が發見、麗水署で五日朝麥司法主任立會の下に中央醫院々長の手によつて解剖の結果他殺の嫌疑濃厚なので直ちに活動を開始した

### 青年訓の家出

【釜山】慶南府山郡大峴面兩川里池村竹子さんは去月廿二日夫の實弟鄭村開君(二〇)が賑やかに外出したまゝ未だに歸宅せず以來山□の郷里を始め知人方面を搜索したが杳として行方が判明しないので『同人は神經衰弱で自殺の惧があるので或は府内にゐるのではないか』と六日釜山署へ搜索願を出した

## 受驗生荒し
### 大邱署で嚴戒

【大邱】警察はじめ各中等學校の入學試驗を受けるため慶近邑々から田舍から受驗生が大邱めざしてやつて來るが、偶々これら受驗生かまたは兄姉からのチンピラが既學生になりすまして横行し、甘言を以て近寄り所持金などをまき上げるとの風評あり、大邱署では徹底的に取締ることゝなつた

## 春の訪れは駈足
### 流石鴨綠江も全面的に解氷 櫻も今年は早い

【新義州】打ち續く暖氣で鴨綠江の氷は日一日解け出し馬市台から下流の兩岸沿岸は既に解氷、鴨綠江を中心として安義を結んでゐた氷も春風の訪れとともに解け出しけふこの頃は氷のくづれる音が鎭りでこゝ數日を出でずして鴨綠江は全面的に解氷するものとみられてゐる、これだけ今年の春は早いわけで對岸安東鎭江山の櫻をはじめ義州統軍亭、白馬の開花も昨年より五、六日早く四月廿五、六日ごろには開化するだらうとみられてゐる

## 小刀で脅迫
### ケチな稼ぎ五圓也 然も忽ちお繩頂戴

【沙里院】去る四日午前零時ごろ鳳山郡□□面新院里野末某支那人某方に強盜侵入、三寸位の小刀を突き付け脅迫現金五圓七錢と目ざまし時計一個、ナショナル電燈を強奪逃走、届出に接した所轄沙里院署では直ちに搜索にかゝり同日午後六時頃難なく犯人の□□□(三五)を逮捕、嚴重取調への結果犯行を自供した

### 綿羊講習會

【咸興】咸州郡上岐川面では綿羊講習會を十一月一日から七日まで開催するが講習生は綿羊飼育農家の婦女であるなほ會期中には羊肉試食もある

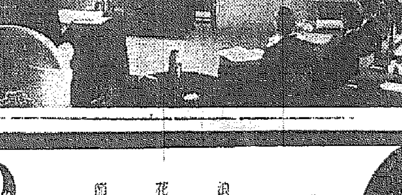

(寫眞はその議場)

告同▲同兒童奨學資金特別會計決算報告▲(追加)道稅徵收規則中改正
の議事日程は左の通り
八日第一讀會▲九日同上▲十日同上▲十一日同上▲十二日第二讀會、議案以下全部上程、意見提出▲十三日意見提出、閉會

## 龍井、延吉の兩醫院移管

【龍井】道立醫院として存立してゐた滿洲國龍井、延吉兩醫院は滿洲國醫療施設の整備に伴ひいよ／＼本年度から滿洲國に移管されることになつた、從つて兩病院の經營その他一切は將來滿洲國に歸屬する

## 金知事の名演述
### 議場を一つにして緊張 忠北道も六日開會

【清州】總額三百九十四萬餘圓といふ有史以來の超大な十二年度豫算案その他の議案を審議檢討する第六回忠北道會は去る六日から八日間の豫定で道廳舎内の公會堂に招集された、開會に先立ち議員一同は折柄の雨を衝いて神社に參拜、後午前十時半からいよ／＼開議

全議員出席、參與員席には吉岡内務、安田警察兩部長、隅田地方、山路學務、吳衞生、境保安各課長、今村技師、仲小作官など新顏がずらりと並ぶ

鎌田書記から出席議員の報告、參與員の紹介あつて金東勳議長から道稅徵收規則中改正に關する追加議案を報告後會議錄署名議員に閔泳殷、梁木帯南議員を指名、ついで金知事は廿數分間に亙り演述を行ひ滿場水を打つた如く緊張裡に傾聽、終つて吉岡内務部長から透徹した口調で約四十分間豫算案の詳細な説明があつて、あつさり散會した時に同十一時四十二分、かくて道會は休會明けの八日から愈よ本舞臺に入るが現議員最後の道會だけに未曾有の職責を議事を繰り廣々しい論戰が展開されるものとみられてゐる、なほ提出議案は左の通り

十二年度歳入出豫算▲十二年度兒童奨學資金特別會計豫算▲道債▲十一年度豫算追加▲總豫算年期と支出方法決定▲道産業奨勵諮問委託披露手數料徵收規則制定▲道公立學校授業料徵收規程中改正▲道試驗手數料徵收規則中改正▲基本財産處分▲十年度歳入出決算報

## 京城女子師範合格者
### 大邱高女の卒業生九名

【大邱】高女校本年度卒業生中、京城女子師範の入學試驗に合格したもの左の九名といふ好成績で高校長以下職員一同大喜び
▲演習科 吉田幸子、尾見愛子、中根正子、尾内君子、小川英子▲講習科 丸山菊子、小野節子、秋枝ヨシ子、服部公恵

## 人の動き

▲鈴木慶北警察部長 四日夜大邱へ
▲田中釜山地方法院判事 着任挨拶のため五日府内各所歴訪
▲古谷新任慶北道理事官 五日朝釜山へ
▲竹川大邱郵便局保險課長 八日家族同伴
▲吉原同郵便課長 同上
▲鋼安慶州農業校長 四日着任挨拶のため本社釜山支局來訪、五日出發赴任
▲方岡慶南道土木課長 新京における全國土木會議へ出席のため二日新京へ
▲古谷大田道水利組合長 七日大田へ
▲山内壯一氏(釜山商議理事) 六日朝内地から歸任
▲澤山寅彌太氏(釜山商工會議所會頭) 同上
▲森脇一氏(釜山實業家) 五日夜連絡船で内地へ
▲鈴木太郎朝鮮殖産銀行大邱支店長 五日本社大邱支局來訪、新任挨拶
▲商工會議所□□ 光州、京城方面へ出張中のところ五日歸邱
▲鋼見慶北産業技師 五日から七日間□□郡外五郡へ出張

## 琺瑯鐵器に注意を惹く
### 釜山の南總督

【釜山】慶南道巡視の第一夜を釜山道官舍で過ごしたわれ等の南總督は既報の通り六日午前九時から釜山巡視第二日の日程に入り三島高女、地方法院、府廳、硬質陶器、水産試驗場、獸疫血清所とそれぞれ巡る熱誠を傾けたが、殊に朝鮮の海外輸出の花形たる硬質陶器の製造過程には眼を瞠る注意、殊に普通學校を卒業したばかりの少年が巧に繪付け向きの高級品に、花、鳥、風景などの彩を描いてゐる精巧な精品に興味を惹かれた模樣であつた

次いで水産試驗場の海洋調査、魚類の分類などの模型を陳列した標本室で日本海の海洋模型は同試驗場で心血を注いだ精巧緻密な成果であるだけ西田場長の說明に肯きながら海の朝鮮に留意し

獸疫血清所では屋野博士から朝鮮牛、豚、鷄などの飼育研究、製造の說明に詳細に質問するなど、産業朝鮮のわれ等の南總督の至誠を遺憾なく發揮した(寫眞は水産試驗場で日本海の模型の說明をきく南總督)＝城罰警檢閱濟み＝


專賣特許
六一〇ハップ のサービス
ムトウ
醫界の大家擧つて推奬
家庭温泉藥
家庭を少しでも愛せられる方は必らず六一〇ハップをお使ひになりませう
温泉氣分にしたりつゝ一家揃つて健康朗かな家庭が生れ赤ちやんも元氣でふとる
主効 神經痛 胃腸病 冷え症 婦人病 皮膚病 ぢ
一浴即効
六一〇ハップ愛用者御招待
藥價一圓・一圓卅錢・二圓五十錢・六圓ノ各瓶ニ必ズ一枚ヅツ結ビ付ケテアル
ビラ札 御持參のお方は活動寫眞の
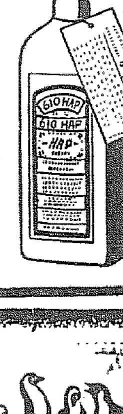
京城 喜楽館(階上階下共)
無料入場が出來ます
【但シ三月七日ヨリ廿日マデ】
(六一〇ハップハ各藥店ニアリ)
名古屋 六一〇ハップ本舗

テイチク專屬
京山小圓嬢

(寫眞は京山小圓嬢)
浪花節
全勝双葉山(四枚)
鈴鹿追分(二枚)
下田夜曲(二枚)
闘の小萬(二枚)
佐倉宗吾郎(四枚)
出演 京城 京城劇場 三月八日より十一日迄
テイチクレコード

運命鑑定

各位は既に新聞雜誌等で御承知大平先生の鑑定は親切で良く判り易く皆さんは迷はず一日も早く先生の指導を受けられたし
日本觀相學研究所長 東洋相法 大平先生
京城府永樂町一丁目專賣局内
大平鑑定事務所
大平先生の著書人相二十三相論グロース金字文入り一部金一圓 希望者は御申込を乞ふ

三福コンロ
新案 實用
驚異的・木炭と時間の節約半減
堅牢耐久無比
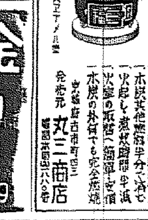
發賣元 丸三商店

傳染病室 入院隨意 普通病室及
内科 小兒科
醫學博士 古城憲治
賀化病院
京城府明治町一丁目 電話本局二四〇番

金白 德 金銀
京城 德力
京城明治町
電話本局 1572・4037・3939 2088・3688

タバコのみの
齒磨スモカ
胡麻は胡麻一色で美しく塩は塩一色で美しい 歯の胡麻塩に至つては頭髪の比に非ずと知るべし
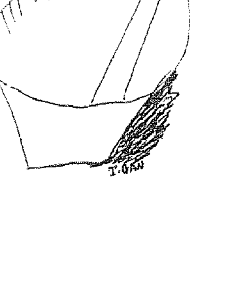
標準化粧品 藥店ニアリ 定價十五錢
854

齒がいたくてたまらぬ…
チンノー

諸用達 京城明治町本通 明治メッセンジアー 電本3698

三菱鑛業株式會社
朝鮮鑛業所長更迭ニ付御挨拶
小生儀京城在任中ハ種々御懇情賜リ難有奉深謝候今般東京三菱鑛業研究所ヘ轉任ノ事ト相成候ニ就テハ今後共不相變御厚誼賜度偏ニ奉希上候
昭和十二年三月七日
取締役 鈴木一郎
小生儀今般朝鮮鑛業所長ニ就任致候ニ付何卒御懇情賜度奉願上候
昭和十二年三月七日
大坪輝雄

學理に基ける新時代の
強壯劑
特に一般虛弱 神身の過勞
榮養障碍、神經衰弱
腺病質、肺結核、肋膜炎、産褥熱、性的減退
缺落症、病後恢復期
食慾不振
食慾を増進し、神經並に身體細胞の活力を昂進す
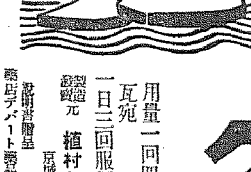
ビオトニク
美味芳佳 服用容易
用量一回四—八瓦宛 一日三回服用
液劑 五〇〇瓦四・五〇 二五〇瓦二・五〇 (アルミコップ付)
製造元 發賣元 植村製藥所 京城南大門通
說明書贈呈 藥店デパート藥部に有り

京日案内
五號活字十五字詰一回五行一圓五十錢但名は一回毎に五十錢增 料金は前納の事 但し特殊廣告に限り特に意圖にて掲載す
機關 中古自動車二十馬力 重油機關寄寄品 御希望の方は電話龍山一〇〇二番へ
書生 十四、五歳の内地人男子入用 京城府本町一丁目 四七(更川小間物店) 近藤齒科醫院
小店 □□向店舗を有する内地人數名 十七歳以下市內居住者 京城府北米倉町 □□
電話 賣買 金融 有賀商會 明治町入口 電本3322
女子 生徒募集 光輝ある道の開かれ…京城明治町一ノ七 阪橋
電話 至急借り受けたし 京城南米倉町十六番地 佐藤商會
賣地 苑南町(繁元拾坪) 申込は電話本局四七三番へ
恩給 利子低下 有利契約… 京城府新京町二六三番
特別案内
恩給 年金 特別立替
時代の要求に鑑み合利的低利極秘迅速御立替 其の他御用は是非御利用下さい
京城府本町五ノ一四 合名會社 秀英社 電話本局(2)一七七三

# 全國一千五百余の小學校において一萬八千余名の虛弱兒童に「わかもと」を與へたる實驗報告

## 學校衛生當局 學校醫各位に

わが國の乳兒死亡率は近年やゝ減退の兆を示して來ましたにも拘らず、これに逆行してわが國民の體格低下を物語る憂ふべき現象は全國小學校における虛弱兒童の激增であります。今や當局の調査によりますと全國一千萬の小學兒童中、榮養「丙」以下のもの實に三百九十萬人にして、約四割に垂んとし。その中一百萬人は直ちに救護を要する危險體質者であるとの數字を示すに至りました。

これは邦家の前途にとつてまことに憂慮に耐えざる事實でありますので、弊社は創業の目的に鑑みると共に、「わかもと」がこれ等虛弱兒童の體質改善、榮養增進の爲めに最も有効なる製劑なることを確信し、學校衛生當局において虛弱兒童に給與せらるゝものに限り、日本學童養護協會を通じて、特に實費以下の最低廉の價格にて提供する途を開き、昨年開始以來茲に一千五百餘校、一萬八千餘名の兒童に給與を了しました。

その結果は弊社の期待を裏切らず十一月末日までに接受しました大半の御報告において別項の如き著明なる成績を見るに至りましたので、こゝに全國の學校衛生官、學校醫、兒童保護者各位等に謹んでその概要を御報告申上げる次第であります。

日本學童養護協會を通じ、特別提供の「わかもと」を服用せられた小學兒童は、いづれもその小學校衛生當局において必要ありと認められた體格虛弱者で、左記の文部省制定の標準體重に及ばざる方々であります。

(文部省制定兒童標準體重)

| | 男 | 女 |
|---|---|---|
| 尋一 | 17.5 | 16.9 |
| 尋二 | 19.2 | 18.4 |
| 尋三 | 21.0 | 20.2 |
| 尋四 | 22.9 | 22.1 |
| 尋五 | 24.9 | 24.3 |
| 尋六 | 27.1 | 27.0 |
| 高一 | 29.9 | 30.8 |
| 高二 | 33.6 | 34.7 |

**一ヶ月服用兒童** 三千五百四十三名

標準體重に到達せるもの

| | 男 | 女 |
|---|---|---|
| 尋一 | 二九九名 | 二六二名 |
| 尋二 | 二七七名 | 二五一名 |
| 尋三 | 三三九名 | 三二九名 |
| 尋五 | 一八一名 | 一〇名 |
| 高一 | 一五二名 | 一〇七名 |

合計一千三百名(全體の六十一パーセント)

**二ヶ月服用兒童**二千四百四十一名

○標準體重に到達せるもの、一千九十四名
○標準體重を突破せるもの、五百七十九名
合計 一千六百七十三名、即ち六十九パーセント

現在なほ服用續行中、或は報告書未著の分を除きました九千○七十三名の實績を總括しまするに

**三ヶ月服用兒童** 三千〇八九名

右の中、標準體重を突破するもの二千四百四十二名で、全體の八十パーセントを示して居ります。

以上は「わかもと」服用による効果の中で計量し得る事實でありますが、その他に左の諸點が觀察されました。

一、食慾が增進せるもの 一、二一四名
一、偏食の矯正されたもの 八九二名
一、便通がよくなつたもの 八一三名
一、血色よくなり元氣になつたもの 二、一八二名
一、寢汗をかゝなくなつたもの 一二三名
一、缺席少くなり學業成績向上せる者 一、〇九二名

**服用兒童の身體に現はれたる影響**

## わかもと服用兒童と服用せざる兒童の體重增加比較表

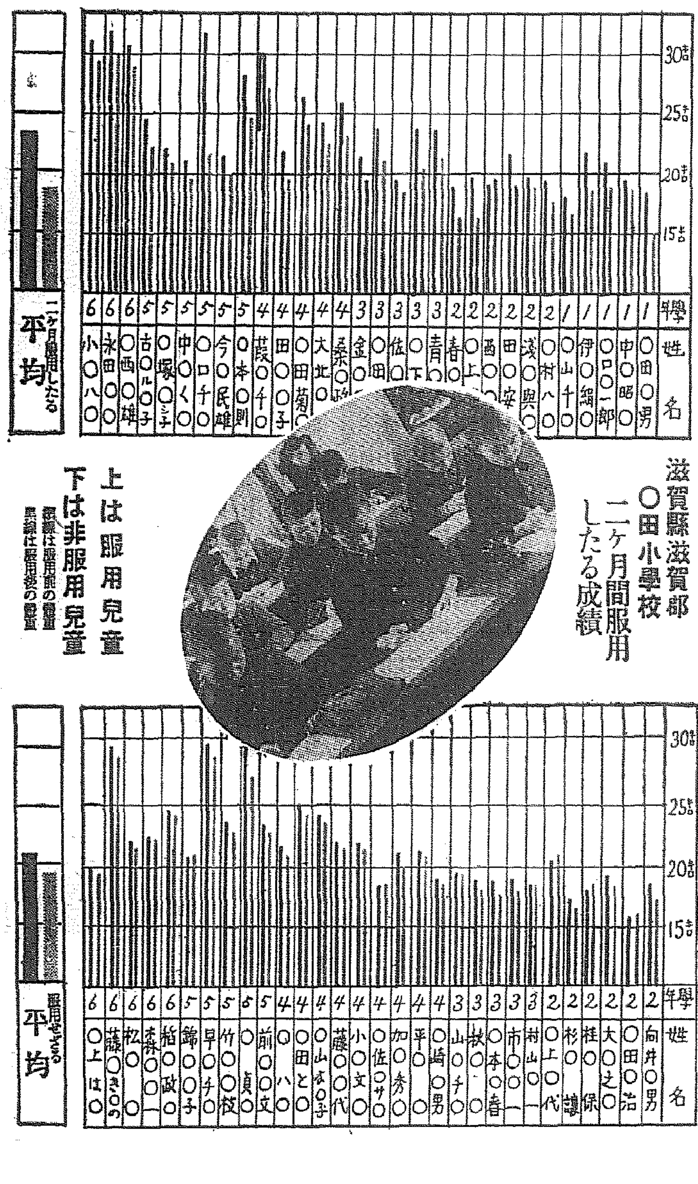


## 著しき體重增加に對する醫學的考察

醫學博士 岡部卓也

「わかもと」が虛弱兒童の體質向上に、かくも顯著なる効果を示すのは、本劑が在來のビタミン、アミノ酸、肝油等二三の特別なる成分を主體として、これを補給するのみの榮養劑と異り、胃腸始め全身の機能に活力を與へて衰弱を恢復するProtoplasmn-Aktivierung(細胞原形質賦活作用)を特長とする生物藥なるが爲でありまして、一日の服用量僅々二グラムにして一ヶ月二キログラム以上の、體重增加を示すといふことは、如何に本劑が腸の機能を旺んにし、日常食物の榮養吸收を高めるかを知るに足ります。

「わかもと」の組成は、近代藥學最大の發見たる、稀有の有益菌へーフエと、アスペルギルス・オリーゼ中より、最も醫學的價値に富む菌種を選擇綜合し、特許方法による製劑でありまして、ビタミンB複合體の豐富さはあらゆる酵母劑、榮養劑中の第一位に居り、加ふるにトリプトフアン・チスチン等の發育促進アミノ酸、グリコーゲン、レチチン等の高級榮養素、アミラーゼ、リパーゼ等の消化酵素、鐵、カルシウム等の無機物、其他ホルモン性物質を含み、Protoplasma-Aktivierungを助けて、食餌中に不足せる榮養素を補ひ、衰弱せる機能を旺んにし、相まつて虛弱兒童の體質を強健にするものであります。

**藥價低廉**

| | |
|---|---|
| 粉末九十瓦 | 一圓六十錢 |
| 粉末二百七十瓦 | 四圓五拾錢 |
| 錠劑三百錠入 | 一圓六十錢 |
| 錠劑一千錠入 | 五圓 |

株式會社わかもと本舗 榮養と育兒の會
振替東京一七〇〇番・電話芝(代表)一一七五番

# 粂平内（くめのへいない）

（99）

小金井蘆洲 演　福田勇 畫

津崎兵庫（四）

彼れ是れしてゐるうちに、門人が出て來て、

「これより道場開きの儀式が始まります。どうぞ此方へお越し下さいますやうに」

といふ案内につれて、どや／＼道場に通つて見ると、正面には天神地祇を祠つた祭壇厳めしく、兵庫は稽古着をまとつて恭しく控へてゐたが、やがてその前に進んで一禮し、木劍を取つて劍道の型を使ひ、次に自分の得意とする鎖鎌の

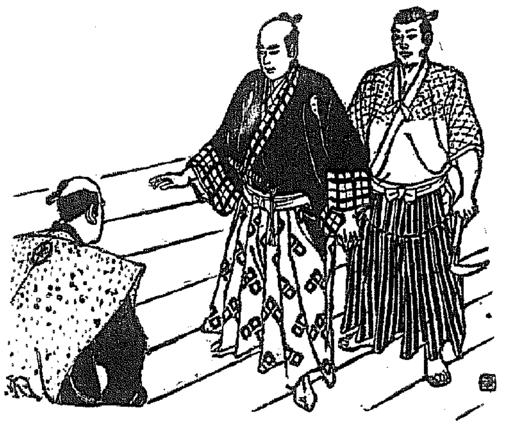

撃を見せたが、その鎖はさながら龍蛇の如く伸縮自在、ヒュー／＼と風を切つて實に千變萬化目にも止まらぬくらゐである。

元來正直な平内は、兵庫の武藝の鍛錬に只管舌を巻いて、

「やア、お見事／＼」

思はず手を打つた。

水野十郎左衛門は、先程から平内の擧動に目を放さず見てゐたが今平内が我を忘れて手を打つた樣子を眺め、

（ほゝう、さては平内も驚いたと見える。彼が手を打つて賞めたてるのは、これやア好くせぬことであらう）

自分の心に引き較べてかく思つた。

で、倘も兵庫に命じて手裏劍、吹針といろ／＼術を行はせて、一同にやんやと云はせた。

やがて十郎左衛門は、潮時をはかつて平内の側に進み、

「さて、粂殿、承れは貴殿は柳生家第一の御門人で、當時この江戸に肩を並べる者がないとのこと、就てはこの道場の主人津崎にも、是非一手の御指南に預りたいと兼て願つて居りました。大旱の雲霓を望むが如く、道場開きの當日に日本一の武藝者が御來臨は我等も共に光榮に存ずるところ、何卒一試合御所望が致したい。如何でござるな」

言葉は如何にも丁寧ではあるが何處やら綿に針を包んだやうなところがある。

津崎兵庫も傍らに寄つて來て、

「粂殿、御迷惑乍ら何卒一手御指南に預りたうござる」

平内は、ところが、出掛けに長兵衛から呉々も云はれたことがある。何と答へてよいかに迷つた。

長兵衛が傍で囁いた。

「先生、此處をいふのです。斷つておしまひなさい」

平内は、それを察すると慇懃に

「これは／＼痛み入つたるその仰せ、拙者とて是非一本の御指南は仰ぎたけれど、當日は道場開きの祝日、何れに負け勝ちあつても面白からず。何れ近日重ねて參上仕」

先方でなか／＼許す譯のものではない。

近藤登之助が口を出し、

「これさ平内殿、武藝者の道場開きに一本の試合を致したればとて何の差支へることがあらう。拙者共も是非お手の内を拜見して、後學のために致したいものでござる。是非共一本の立合を願ひたい」

三方四方から、頻りに迫つて來る。平内はもう仕方がない、此上愚圖々々云つた日には如何にも卑怯者にとられると思つた。

根が正直一途、長兵衛にどうだらうと傍で相談をする。

「どうも仕方がありますまいから、それぢやア一本お立合ひなさい」

と云ふやうにも見える。

平内はもとより望むところで、先刻から腕はむづ／＼鳴つてゐるのだ。

「いや左程までに仰せ下さるならば是非もござらぬ。此上御辭退申上げるも却つて失禮、それでは一手御指南に預りませうかな」

と立上つた。

「平内殿、何の御指南に預りませうかな」

「拙者はたゞ劍道の外には何等の業もござらぬもの、されば拙者は劍道、貴殿は十能六藝何にても通じて居られる御様子、貴殿の御都合のよいものでお伺ひ下さい」

## 今日のプロ

### 八日（月）第一放送

午前七時一分（東）基礎英語講座

同七時三〇分（東）朝の修養 皇國に於ける觀世音の信仰（一） 子爵 小笠原長生

同七時五一分（東）ラヂオ體操

同八時一〇分 今日の天氣見込

同九時一〇分（東）家庭メモ

同九時一〇分 氣象通報（釜山）

同九時一五分（平壤）料理獻立

同一〇時三〇分（城）婦人講座 愛切大根 文明利器に就ての感謝 矢吹はる

正午（東）時報外

午後零時五分（城）俗曲 唄・三味線 松奴 唄・三味線 小きみ
一、小唄（松奴）（二）（小きみ）三、立山くづし 四、伊奈節 五、おけさ節

同零時三〇分（東）國民歌謡 立松房子
一、牡蠣の殼（三）むかしの仲間

同零時四〇分 ニュース

同一時一五分 副業講座（一）養鷄について（朝鮮語・釜山）朴東仁

同二時（東）婦人の時間 婦人一家言 三浦環

同三時一〇分（旭）敎師の時間 初期に於ける尋一算術課の指導 旭川市日章小學校訓導 小西昇七

同三時四〇分（東）氣象通報

同四時 ニュース

同六時（東）合唱者の歌 JOAK唱歌隊 伴奏 東京サロンオーケストラ 指揮 吉原規

同六時二〇分（東）コドモの新聞

同六時二五分（城）修養講座 聖句を味ふ（二） 大浦貫道

同六時五五分（東）カレントトピックス

同七時 ニュース・天氣見込・職業紹介

同七時三〇分（東）講演 ソヴェート聯邦事情 參謀本部課長陸軍騎兵大佐 笠原幸雄

同八時（東）琵琶 肉彈三勇士 永藤錦穰

同八時一五分（札）座談會 北海の銀嶺を小屋番に聞く 北海道春香山ヒユツテ銀嶺荘より中繼 司會者 河合裸石 アナウンサー 三浦嚴 同 山村恒雄

同八時五五分（東）物語 芋粥（芥川龍之介・作）德川夢聲

同九時三〇分（東）時報・ニュース、氣象通報、地方への

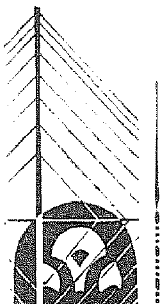

## （ラヂオ）北海道の「ヒユツテから」座談會の全國放送

司會者 河合裸石
春香山銀嶺荘 小野寺隱
手稲山の家 工藤萠藏
札幌白冷水小屋 板垣英爾
無意根山無意根小屋
アナウンサー 森田芳太郎
アナウンサー 三浦嚴
同 山村恒雄

スキー熱の勃興と共に初歩のスキーヤーの近郊の山々に日歸り或は泊りがけのスキー行を試みる者が數多くなつてきた、そして不用意な防寒具、食糧又は一寸した不注意のため遭難したり怪我をして迷惑を掛けるものが少くない又好奇心にかられて指導標を傷つけたりヒユツテの備付品を持ち歸つて多數の登山者に迷惑を掛けるものもある、札幌近郊の代表的山小屋四ヶ所の小屋番に座談會の形式で彼等が永年の経驗と數奇なそして豊富な話題を披露して貰つて、遭難者救助の體驗談や、最近山小屋を訪れるスキーヤーを小屋番が見た感想又は冬山の神秘等について興味本位に朴訥な彼等の口から語つて貰つて、同時に泊り合せた數多のスキーヤーの雜音を伴奏に小屋の氣分を出す目的である。

## あすの番組　九日（火）

午後零時五分（東）講談 肉つきの面 一龍齋貞鏡

同二時（城）外科的立場より家庭に贈る 相馬博士

同六時二五分 講演

同八時（釜）長唄 連獅子 唄 松永和合次外

同八時一〇分（城）小唄 小吹喜

同八時三〇分（大）人形浄瑠璃 安宅關（文樂座より中繼）（勸進帳の段）竹本大隅太夫外

### 第二放送

午後零時五分 伽倻琴併唱 崔鳳眞

同一時一五分 副業講座（一） 朴東仁

同六時 兒童と先生の時間 德壽普通學校

同六時三〇分 産業ニュース

同七時三〇分 常識講座 姜元秀

同八時 京城立唱 黄貞顯

同八時三〇分 雜唄 安鍾承

同九時 野談 申鼎言

同一〇時ニュース（朝鮮語・釜山）ニュース、翌日の番組

## 小唄

松奴 小きみ

一、八重一重
〽山もおぼろにうすげしよう過ぎかりはよい櫻花あらしにちらで十さんに、逢ふて生中あとくやむはつかしいではないかいな
二、舟唄
〽舟は千來る萬來る中で私の待つ舟まだ見えぬ見えぬ
〽ゆらり／＼と寄せては返へす波の背に乗る秋の月浪のネ背に乗る秋の月（以下略）

## 文明利器について感謝

京城家庭女學校 矢吹はる

今日の方々はあらゆる方面に便利な世の恩みをいたゞき過ぎて不自由といふ苦しみの體驗も感謝の氣持ももつ事が出來ずのみならず更に贅澤な御要求をおこしになつて感謝に充たされた敬虔な生活が出來ないでゐるのではないかと存じます。

感謝の生活とはとりもなほさず喜びの生活なので御座いますから時代の恩惠をいたゞきすぎてゐるために喜びの生活が出來ないでゐるといたしますれば全く不幸なことゝ申しますより誠にもつたいない事だと存じます。つきましては有難い今日への感謝の意味から古い昔譚りをしばらくさせて頂き御老人の方々と御一緒になつかしい昔をしのばせていたゞきます。

## 昇段大手合戰譜（4）

日本棋院

先五 初段 松林茂比古　先番 初段 瀬尾壽

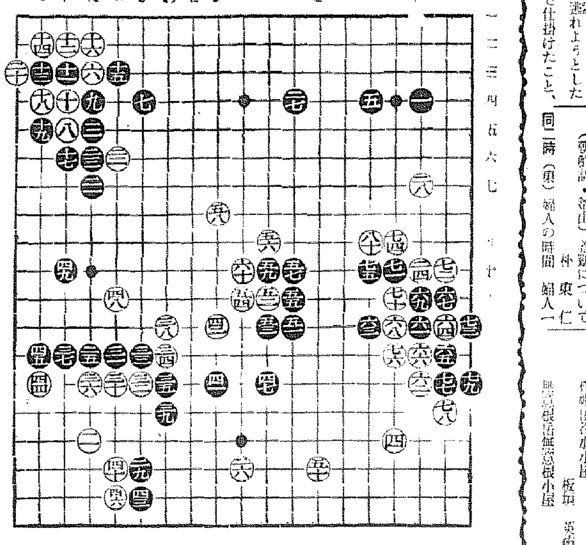

### 對局者の言葉

（黒）六一と打込む事になつてはまだ／＼先番の効力は充分ですが、白六二のツメに對して六三とトンだのがあまかつたらしい。手抜きしても大した事はない所ですが、六一と打つた以上七十にコスむか或は七六の方にコスむか更に四目の勢力を制いて攻撃に出づべきでした

（白）六四とワタる事が出來ては言いようですが——

本來このワタりは簾りゾツとしないのですが、此の棋では存外有力なのです

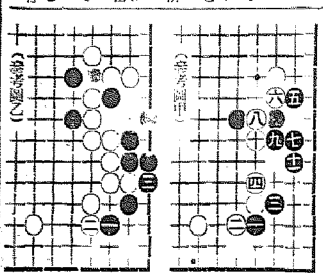

（黒）六五と直ぐにハネ出したのは、白七十に次ぐ七一の切り狙ひがあつたのと、手抜きして白六六と突當られては敵はないと思つたので——

（黒）七九と活きる前に、一本「ろ十六」にツつて見るべきでしたか

譜は白「は十五」と交換して果して得なものかどうかの疑念があつたのです

こゝはかく七九の下りで活きて置いて、後に「に十七」にツケて行く筋を狙つてゐるのです

### 所要時間（分）

| | | | |
|---|---|---|---|
| ●六一 は十三 1 | ○六二 は十四 12 | | |
| ●六三 は十四 12 | ○六四 ろ十三 42 | | |
| ●六五 ろ十六 89 | ○六六 は十三 | | |
| ●六七 ろ十三 | ○六八 に十三 | | |
| ●六九 は十三 | ○七十 に十三 | | |
| ●七一 に十 | ○七二 ろ十 | | |
| ●七三 い十三 2 | ○七四 に九 | | |
| ●七五 ほ十 | ○七六 に十三 | | |
| ●七七 ろ十四 3 | ○七八 ろ十五 | | |
| ●七九 い十四 4 | ○八十 は九 | | |

（一分以内は切捨）

所要時間計（黒）四二・五九（白）四一・二八

（制限時間各八時間）

### 評解

村嶋誼紀

○白六二は「は十五」のコスミが本手である

それで必ずしも此隅が完全とはいへないが、次ぎに黒六三で七十のコスミを想定したならば、譜のケイマと「は十五」のコスミとの優劣がはつきりするであらう

●黒六三は當然七十にコスンで、白のワタリを防ぎ、白六二の進み過ぎを咎めるべきである

●黒六五のハネ出しは、餘りにも單刀直入、此手で「に十七」にツケて白の動靜を窺ふべき機會、參考圖（甲）となれば、譜に比して遙かに働らきに富むであらう

●黒七九と活きる前に「ろ十六」にハサミツケ白「は十五」のツギと交換し、後に參考圖（乙）の實利を獲得すべきで、對局者のことばにある「に十七」のツケ筋は、狙ひとしては些か的外れの觀がある


# Bosch

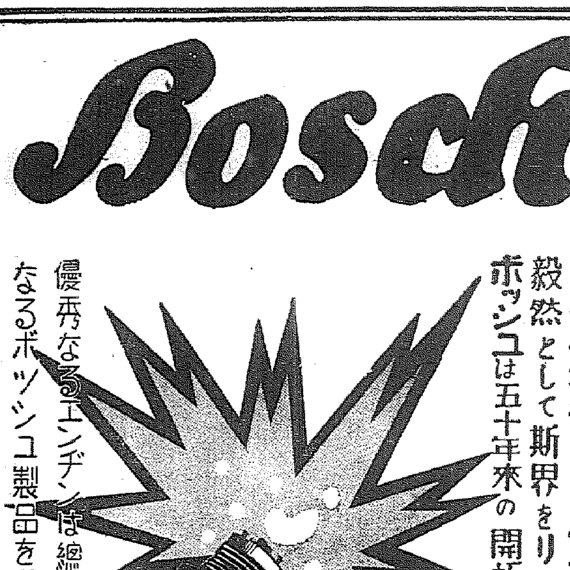

一八八六年——一九三七年

殺然として斯界をリードする

ボッシユは五十年來の開拓者なり

優秀なるエンヂンは總て優秀なるボッシユ製品を装備す

# ボッシユ

日本及滿洲總代理店　イリス商會　東京・神戸・名古屋・福岡　台北・京城・大連・奉天

日本一手販賣店　柳生商店



## 朝鮮郵船定期出帆

（各定期船中食事付　△印船客扱ヒ）

東京行　丸　關門、横濱、名古屋、清水、東京　三月一日
京城行　丸　三月二十三日
[illegible]

### 近海郵船仁川出帆

基隆行　釜山、大連、基隆、高尾
[illegible]

### 沿岸郵船出帆

朝鮮郵船株式會社　京城府南大門通り五ノ一　代表電話本局（2）四一九五番

釜山支店　大橋通　代表電話長三二四番
元山支店　海岸町　代表電話長一三四番
仁川出張所　港町　電話長一八番
北鮮出張所　清津府北星町
京城代理店　朝鮮運送會社　電話本局（2）五一一番
安東縣代理店　國際運輸支店
鎭南浦代理店　朝鮮商工會社
仁川代理店　朝鮮運送會社
群山代理店　群山海運會社
木浦代理店　朝鮮運送會社
釜山代理店　大池回漕店
元山代理店　朝鮮運送會社
城津代理店　朝鮮運送會社
清津代理店　國際運輸支店
羅津代理店
雄基代理店

## 朝鮮郵船北鮮定期出帆

〇北鮮新潟直航
長白山丸（滿洲國丸）
新潟三日　羅津七日　清津八日
[illegible]

## 大阪商船出帆

〇内鮮連絡優秀船
北鮮門司阪神急行　清津正午發　門司翌日正午發
大興丸　三月十二日
[illegible]
大連直行、十時門司發、早朝神戸
[illegible]
京城支店　東京火災四階　電話本局二八三五番
大阪商船株式會社
[illegible]
仁川　慶田組
釜山　釜山商船組
國際運輸會社
ジヤパン・ツーリスト・ビユーロー　案内所

## 朝鮮汽船出帆廣告

一、釜山出帆
麗水行（急行）毎日
馬山行（急行）毎日
木浦行
元山行
鬱陵島行
竹邊行
九龍浦行
一、木浦出帆
濟州島行
釜山行
一、元山出帆
釜山行（急行）
[illegible]

朝鮮運送株式會社仁川支店回漕部

## 朝鮮海洋社

瑞山行　唐津行　溫陽行　海州行　仙掌行
[illegible]
朝鮮海洋社　仁川府港町一丁目五番地

## 九州郵船出張所

金山出帆
〇博多行
[illegible]
九州郵船株式會社出張所

## 阿波共同汽船出帆

威海衛、芝罘、大連行
鎭南浦、大連、天津行
[illegible]
代理店 野口商會

## 内鮮運輸出帆

阪神行　大和組回漕部
[illegible]

## 尼崎汽船出帆

阪神行　大東丸　伏見丸
[illegible]
高杉商店回漕部

## 嶋谷汽船出帆

朝鮮總督府命令航路
朝鮮北海道大連航路
日本海丸　明石丸　朝海丸　天海丸
[illegible]

## 大阪商船仁川出帆

[illegible]
慶田組



## 浪花館

三月三日より五日間　紹劇大衆版二大トーキー
メーテルリンク原作　青い鳥（非常歌）
立松晃・霧立のぼる主演
新大阪演　大谷日出夫・市川男女之助・鈴木澄子　出演
脱線令嬢
（前後篇同時上映）兒雷也
入場料　大衆席　大人三〇錢・學生二〇錢

## 中央館

六日より四日間公開　九日まで　階下臨時十錢均一
闇に呼ぶ聲　水島道太郎
アリゾニアン
義人長七郎
毎日晝夜三回興行　第一回　第二回　第三回

## 喜樂館（日活）

よい映畫を安い料金で第二陣　三月六日……三月十日……五日間
朝日世界ニユース
追憶の薔薇　前後篇（新版）
海鳴街道（新版）
階上階下大人三十錢　學生・軍人二十錢

## 朝日座

三月三日より七日間
喜劇界の豪華陣　大笑會大一座
映畫でおなじみの巨人　横尾泥海男　特別出演
七日、八日上演
一、近代借間戰術
二、三ノ誇り
三、見いもうと
四、貞操問答
五、一荷の水

## キ[illegible]

八日より四日間　晝夜三回
P・C・L前進座合同作　河原崎長十郎一黨總出演
第二部「曉の前進」
▲戰國群盗傳
佛エポック特作　リゼツト・ランヴアン　ロベエル・アルヌ　主演
▲若き日
東日大毎國際ニュース
大人五〇　學生三〇

## 團成社

五日封切　毎日午後一時・六時・廿分・三回
巴里の女
何が彼女をさうさせたか？
脱線令嬢　霧立のぼる

## 京城劇場

三月八日より四日間
京山小圓嬢一行
八日語物

## 京龍館

天保安兵衛
名物三人男
戀愛修學旅行

## 明治座（松竹キネマ）

三月五日より九日まで　上映時間表
京日世界發聲ニユース　11,00 2,41 7,00
朝日世界發聲ニユース
桑港（サンフランシスコ）擬音版
松竹大船名作
人妻椿　前後篇大會　11,10 2,55 7,16
正午十二時迄大人40錢　學生小人20錢

## 黄金座

全鮮第一封切
八日封切七日間　正午より晝夜連續三回
各席全部・大人三十錢　小學生・小人二十錢
日活全國獨占時代劇　片岡千惠藏主演
修羅山彦
髭がある
殺人都市
空の膝栗毛
東日大毎國際ニュース